Ürününüzü kaydettirmek ve destek almak için şu adrese gidin:

www.philips.com/welcome

GoGEAR

SA4DOT02

SA4DOT04

SA4DOT08

Kullanım kılavuzu

PHILIPS

İçindekiler

1 Önemli güvenlik bilgileri 4
Genel bakım 4
Ürünün ve yerleşik pilin geri dönüşümü 5

2 Yeni oynatıcınız 7
Kutunun içindekiler 7
Oynatıcı için PC yazılımı 7
Oynatıcıda yüklü dosyalar 7
Genel Bakış 7
Kontroller 7
LED gösterge ve sesli geri bildirim 8

3 Başlarken 9
Şarj etme 9
Oynatıcıyı kapatın veya açın 9
Otomatik bekleme ve kapanma 9

4 Müzik çalma 10
Müziğin oynatıcıya aktarımı 10
Müzik çalma 10
Şarkı arama 10
Ses seviyesini değiştirme 10
Rastgele çalmayı açma veya kapama 10

5 Philips Songbird üzerinden PC müzik kitaplığıyla senkronizasyon 11
Philips Songbird uygulamasını PC'nize kurma 11
PC'deki müzik dosyalarını toplayın 11
İzleme klasörünü ayarlayın 11
Müzik dosyalarını alma 13
Oynatıcıyı Philips Songbird ile senkronize etme 13
Otomatik ya da manuel senkronizasyonu seçin 13
Otomatik senkronizasyon 13
Manuel senkronizasyon 14

6 Yerleşik yazılımın güncellemesini Philips Songbird üzerinden yapın. 15

7 Oynatıcının Philips Songbird aracılığıyla onarılması 16

8 Teknik veriler 17
PC gereksinimleri 17

Yardım mı gerekiyor?
Lütfen kullanım kılavuzu, en son yazılım yükseltmeleri ve sıkça sorulan soruların cevapları gibi tüm destek belgelerine erişebileceğiniz **www.philips.com/welcome** adresini ziyaret edin.

1 Önemli güvenlik bilgileri

Genel bakım

Bu belgenin çevirisi sadece referans içindir. İngilizce sürüm ile çevrilmiş sürüm arasında herhangi bir tutarsızlık olması durumunda, İngilizce sürüm geçerli olacaktır.

Dikkat

- Hasarı veya arızayı önlemek için:
- Ürünü, ısıtma ekipmanları veya doğrudan güneş ışığı nedeniyle oluşan aşırı ısıya maruz bırakmayın.
- Ürünü veya ürünün üzerine bir şey düşürmeyin.
- Ürünün suya sokulmasına izin vermeyin. Set içine giren su büyük hasara neden olabileceğinden, kulaklık yuvasını veya pil bölmesini suya maruz bırakmayın.
- Çevredeki aktif cep telefonları parazite neden olabilir.
- Dosyalarınızı yedekleyin. Cihazınıza karşıdan yüklediğiniz orijinal dosyaları sakladığınızdan emin olun. Philips, ürünün zarar görmesi veya okunmaz hale gelmesi durumunda oluşacak veri kaybından sorumlu değildir.
- Sorunları önlemek için müzik dosyalarınızı sadece birlikte gelen müzik yazılımı ile yönetin (aktarım, silme, vb.).
- Ürüne zarar verebileceği için alkol, amonyak, benzin veya aşındırıcı içeren temizleyicileri kullanmayın.

Çalışma ve saklama sıcaklıkları hakkında

- Sıcaklığın her zaman 0 - 35°C (32 - 95°F) arasında olduğu bir yerde çalıştırın
- Sıcaklığın her zaman -20 - 45°C (-4 - 113°F) arasında olduğu bir yerde saklayın.
- Düşük sıcaklık koşullarında pil ömrü kısalabilir.

Yedek parçalar/aksesuarlar:

Yedek parça/aksesuar siparişi için www.philips.com/support adresini ziyaret edin.

İşitme Güvenliği

Aşırı olmayan ses seviyesinde dinleyin:

Kulaklıkları yüksek ses seviyesinde kullanmak işitme kaybına neden olabilir. Bu ürün, bir dakikadan az bir süre maruz kalınsa bile, normal bir insan için işitme kaybına neden olabilecek desibel aralıklarında ses üretebilir. Daha yüksek desibel aralıkları, halihazırda işitme kaybı olan kişilere önerilmektedir.

Ses aldatıcı olabilir. Zaman içinde, rahat işitme seviyeniz daha yüksek ses seviyelerine uyum sağlar. Bu nedenle, uzun süreli dinlemenin ardından 'normal' gibi gelen ses seviyesi gerçekte yüksek ve işitme duyunuza zararlı olabilir. Buna karşı korunmak için ses seviyesini, işitme duyunuz uyum sağlamadan önce güvenli bir seviyeye ayarlayın ve o seviyede bırakın.

Güvenli bir ses seviyesi belirlemek için:

Ses seviyesi kontrolünüzü düşük şekilde ayarlayın.

Distorsiyonsuz, rahat ve net bir şekilde duymaya başlayana kadar ses seviyesini yavaş yavaş artırın.

Makul süreler boyunca dinleyin:

Normalde 'güvenli' olan seviyelerde bile sese uzun süre maruz kalmak da işitme kaybına neden olabilir.

Cihazınızı makul süreler boyunca dinleyin ve zaman zaman dinlemeye ara verin.

Kulaklıklarınızı kullanırken aşağıdaki hususları göz önünde bulundurun.

Makul süreler boyunca, makul ses seviyelerinde dinleyin.

İşitme duyunuzu uyum sağladıkça ses seviyesini artırmamaya dikkat edin.

Ses seviyesini, çevrenizi duyamayacağınız kadar yükseltmeyin.

Potansiyel olarak tehlikeli durumlarda dikkatle davranmalı veya dinlemeye geçici olarak ara vermelisiniz.

Motorlu bir taşıt kullanırken, bisiklete binerken, kaykay kullanırken, vb. kulaklık kullanmayın; bu durum trafik tehlikesi yaratabilir ve birçok bölgede yasaktır.

Değişiklikler
Üretici tarafından izin verilmeyen değişiklikler, kullanıcının bu ürünü kullanma iznini geçersiz kılabilir.

Telif hakkı bilgileri
Diğer tüm markalar ve ürün adları, ilgili şirketlerin veya kuruluşların tescilli markalarıdır.
Internet'ten yüklenen veya ses CD'sinden yapılan herhangi bir kaydın yetkisiz çoğaltımı, telif hakları yasalarının ve uluslararası sözleşmelerin ihlalidir.
Bilgisayar programları, dosyalar, yayınlar ve ses kayıtları da dahil olmak üzere kopyalamaya karşı korumalı malzemenin izinsiz kopyalarının hazırlanması, telif hakkı ihlali anlamına gelebilir ve suç teşkil edebilir. Bu cihaz, bu tür amaçlarla kullanılmamalıdır.
Windows Media ve Windows logosu, Microsoft Corporation'ın Amerika Birleşik Devletleri ve/veya başka ülkelerdeki tescilli ticari markalarıdır.

Sağduyulu olun! Telif haklarına saygı gösterin.

Be responsible
Respect copyrights

Philips başkalarının fikri mülkiyet hakkına saygı gösterir ve kullanıcılarından da aynısını yapmalarını ister.
Internet üzerindeki multimedya içeriği, gerçek telif hakkı sahibinin izni olmadan oluşturulmuş ve/veya dağıtılmış olabilir.
İzinsiz içeriğin kopyalanması veya dağıtılması, sizinki de dahil birçok ülkede telif hakları yasalarını ihlal edebilir.
Telif hakları yasalarına uymak sizin sorumluluğunuzdadır.

Bilgisayarınıza yüklenen video yayınlarının taşınır oynatıcıya kaydedilmesi ve aktarılması, sadece kamu malı veya uygun şekilde lisanslanmış içerik ile kullanım içindir. Bu tür içerikleri özel ve ticari olmayacak şekilde kullanabilirsiniz ve işin telif hakkı sahibi tarafından sağlanan telif hakkı açıklamalarına saygı duymalısınız. Bu tür açıklamalar, başka kopya yapılmaması gerektiğini belirtiyor olabilir. Video yayınları, kopyalamayı engelleyen kopya koruma teknolojisi içeriyor olabilir. Bu tür durumlarda kayıt fonksiyonu çalışmaz ve size bir mesajla bilgi verilir.

Veri kaydı
Philips, ürününüzün kalitesini artırmaya ve Philips kullanıcılarının deneyimini geliştirmeye adanmıştır. Bu cihazın kullanım profilini anlamak için cihaz, kalıcı belleğe bazı bilgiler / veriler kaydetmektedir. Bu veriler, kullanıcı olarak bu cihazı kullanırken yaşayabileceğiniz arızalar veya sorunları belirlemek için kullanılır. Saklanan veriler müzik modunda çalma süresi, radyo modunda çalma süresi, zayıf pil uyarısıyla kaç kez karşı karşıya kalındığı vb. olacaktır. Saklanan veriler, cihazda kullanılan içerik veya ortamı veya yükleme kaynaklarını göstermez. Cihazda saklanan veriler SADECE, kullanıcının cihazı Philips servis merkezine iade etmesi durumunda ve SADECE hata belirlemeyi ve önlemeyi kolaylaştırmak için alınır ve kullanılır. Saklanan veriler, kullanıcının ilk talebinde kullanıcıya sağlanacaktır.

Ürünün ve yerleşik pilin geri dönüşümü

Ürününüz, geri dönüşüme tabi tutulabilen ve yeniden kullanılabilen, yüksek kalitede malzeme ve parçalardan tasarlanmış ve üretilmiştir. Ürününüzü asla evsel atıklarla birlikte atmayın. Lütfen, elektrikli ve elektronik ürünlerin ve pillerin ayrı toplanması ile ilgili yerel kurallar hakkında bilgi edinin.

Bu ürünlerin düzgün atılması, çevre ve insan sağlığı üzerindeki olası olumsuz sonuçların ortaya çıkmasının önlenmesine yardımcı olur. Bölgenizdeki geri dönüşüm bölgesi hakkında ek bilgi için lütfen www.recycle.philips.com adresini ziyaret edin.

Dikkat

- Dahili pili çıkarmanız durumunda garanti geçersiz olur ve ürüne zarar verebilirsiniz.

Philips SOUNDDOT

ABD için uyarı

Bu cihaz test edilmiş ve FCC Kuralları kısım 15'e göre B Sınıfı dijital cihaz sınırlamalarına uygun olduğu görülmüştür. Bu sınırlar, evde kurulum durumunda zararlı parazitlere karşı makul bir koruma sağlamak amacıyla tasarlanmıştır. Bu ekipman radyo frekansı enerjisi üretir, kullanır ve yayabilir ve bu kullanım kılavuzuna uygun şekilde kurulmadığı ve kullanılmadığı taktirde, radyo iletişimi için zararlı parazitlere neden olabilir. Ancak, belirli bir kurulumda parazite neden olmayacağına dair garanti verilmemektedir. Bu ekipmanın radyo ya da televizyon sinyalleri için zararlı parazitlere neden olması halinde (bu durum cihazı açıp kapatarak anlaşılabilir), kullanıcı aşağıdaki önlemlerden bir ya da daha fazlası aracılığıyla paraziti gidermelidir:

- Antenin yerini değiştirin.
- Cihaz ile alıcı arasındaki mesafeyi artırın.
- Ekipmanı, alıcının bağlı olduğu şebekeden farklı bir şebekedeki prize bağlayın.
- Satıcıdan ya da deneyimli bir radyo/TV teknisyeninden yardım alın.

Kanada için uyarı

Bu B Sınıfı dijital cihaz, Kanada ICES-003 standardına uygundur.
Set, FCC-Kuralları, Kısım 15'e ve-21 CFR 1040.10'a uygundur. Kullanım, aşağıdaki iki koşula tabidir:

- Bu cihaz zararlı parazitlere neden olmaz, ve
- Bu cihaz, istenmeyen çalıştırmaya neden olabilecekler de dahil olmak üzere, alınan her türlü paraziti kabul etmelidir.

2 Yeni oynatıcınız

Kutunun içindekiler

Aşağıdaki öğeleri aldığınızdan emin olun:
Oynatıcı

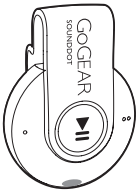

Kulaklık

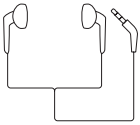

Hızlı başlangıç kılavuzu

Güvenlik ve Garanti dosyası

Not

- Görüntüler sadece referans amaçlıdır. Philips, bildirmeksizin rengi/tasarımı değiştirme hakkını saklı tutar.

Oynatıcı için PC yazılımı

SOUNDDOT ile şu PC yazılımları çalışabilir:

- **Philips Songbird** (oynatıcının yerleşik yazılımını güncellemenize yardımcı olur ve PC müzik kitaplığından oynatıcıdaki şarkıları senkronize eder).

Philips Songbird uygulamasını edinmek için,

- PC'nizde, **Philips Songbird** uygulamasını www. philips.com/Songbird veya www. philips.com/support adresinden indirin.

Oynatıcıda yüklü dosyalar

SOUNDDOT üzerinde aşağıdaki dosyalar yüklüdür:

- Kullanım kılavuzu

Genel Bakış

Kontroller

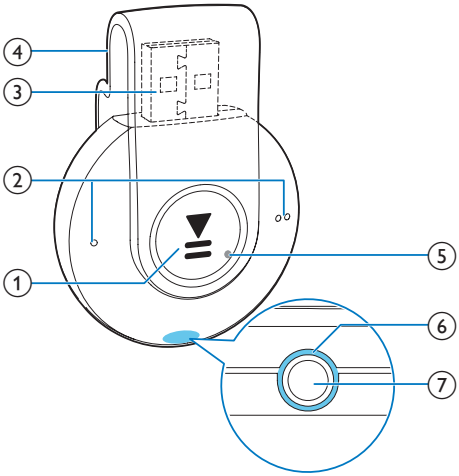

① ▶II

- Basılı tutma: Oynatıcıyı açar veya kapar
- Basma: Çalmayı duraklatır/ sürdürür
- Çalma sırasında iki kez basma: Rastgele çalmayı açar veya kapar

② ● / ● ●

- Basma: Ses seviyesini azaltır veya artırır
- Basılı tutma: Önceki veya sonraki şarkıya atlar

③ **Şarj ve veri transferi için USB konektörü**

④ **Klips**

⑤ **RESET**

- Oynatıcı, tuşlara basmaya yanıt vermiyorsa, bir tükenmez kalem ucu ile deliğe bastırın.

⑥ **LED gösterge**

⑦ 🎧

- 3,5 mm'lik kulaklık konektörü

LED gösterge ve sesli geri bildirim

LED gösterge ve/ veya sesli geri bildirimle oynatıcının durumunu bilebilirsiniz.

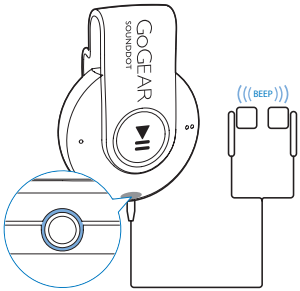

3 Başlarken

Şarj etme

SOUNDDOT, bilgisayarın USB soketi yoluyla şarj edilebilecek dahili bir pile sahiptir.

- **SOUNDDOT** ürününü bir PC'ye bağlamak için USB konektörü döndürün.
  - ↳ Pil şarj edilirken, göstergenin rengi pil seviyesini belirtmek üzere değişir.
  - ↳ Pil dolduğunda, yeşil gösterge yanar.

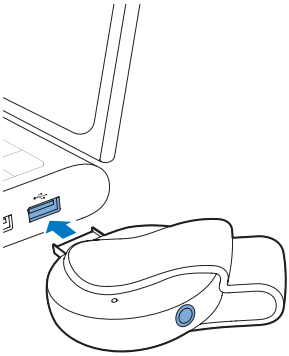

İpucu

- Pil seviyesi %15'in altında olduğunda, kırmızı gösterge yanıp söner ve iki bip sesi duyulur.
- Şarj edilebilir pillerin şarj edilme sayısı sınırlıdır. Pil ömrü ve şarj edilme sayısı, kullanıma ve ayarlara bağlı olarak değişebilir.

Oynatıcıyı kapatın veya açın

- Yeşil veya kırmızı gösterge yanıncaya kadar ▶II tuşunu basılı tutun.
  - ↳ **Açma**: Yeşil gösterge yanar. Müzik çalmaya başlar.
  - ↳ **Kapatma**: Kırmızı gösterge yanar. Bir bip sesi duyulur.

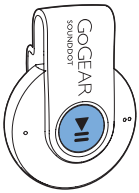

Otomatik bekleme ve kapanma

Oynatıcının, pil gücünden tasarruf edebilen bir otomatik bekleme ve kapanma özelliği vardır. Bekleme modunda (oynatım olmadan, herhangi bir tuşa basılmadan) beş dakika geçtikten sonra, oynatıcı kapanır.

4 Müzik çalma

Müziğin oynatıcıya aktarımı

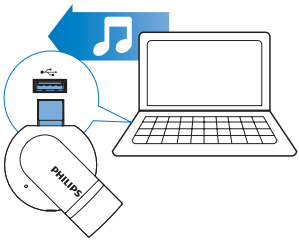

Müziği PC ortam kitaplığınızdan **SOUNDDOT** ürününe şu yollarla aktarabilirsiniz:

- Windows Gezgini'nde müzik dosyalarını sürükleyip bırakın;
- Philips Songbird üzerinden senkronize edin (bkz. 'Philips Songbird üzerinden PC müzik kitaplığıyla senkronizasyon' sayfa 11).

Windows Gezgini'nde müzik dosyalarını sürükleyip bırakmak için,

1 **SOUNDDOT** cihazını bir bilgisayara bağlayın.

2 PC'de **Bilgisayarım** veya **Bilgisayar** öğesini tıklatın.
   - müzik dosyalarını PC'den **SOUNDDOT** ürününe sürükleyip bırakın.

Müzik çalma

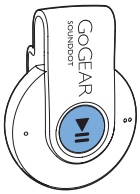

1 Oynatıcıyı açtığınızdan emin olun (bkz. 'Oynatıcıyı kapatın veya açın' sayfa 9).
   ↳ Yeşil gösterge yanar. Müzik çalmaya başlar.
   ↳ Müzik çalarken, yeşil gösterge aralıklarla yanıp söner.

2 Çalmayı duraklatmak veya devam ettirmek için ▶II tuşuna basın.

Şarkı arama

- Önceki veya sonraki şarkıya atlamak için ● / ● ● tuşunu basılı tutun.
   ↳ Bir bip sesi duyulur.

Ses seviyesini değiştirme

- ● / ● ● tuşuna basın.
   ↳ Müzik çalarken, ses seviyesindeki değişikliği duyarsınız.

Rastgele çalmayı açma veya kapama

1 Müzik çalarken ▶II tuşuna iki kez basın.
   ↳ İki bip sesi duyarsınız. Yeşil gösterge aralıklarla iki kez yanıp söner.
   ↳ Şarkılar rastgele sırada çalar.

2 Rastgele çalmayı kapamak için ▶II tuşuna tekrar iki kez basın.
   ↳ Bir bip sesi duyarsınız. Yeşil gösterge aralıklarla bir kez yanıp söner.
   ↳ Şarkılar sıralı olarak çalar.

5 Philips Songbird üzerinden PC müzik kitaplığıyla senkronizasyon

Philips Songbird yazılımı ile aşağıdakileri yapabilirsiniz:

- Bir PC'deki müzik koleksiyonunuzu yönetme;
- **SOUNDDOT** ürününü PC müzik kitaplığınız ile senkronize etme;
- **SOUNDDOT** ürününüzü www.philips.com/welcome adresinde kaydetme.
- SOUNDDOT ürününün yerleşik yazılımını güncelleme; (bkz. 'Yerleşik yazılımın güncellemesini Philips Songbird üzerinden yapın.' sayfa 15)
- SOUNDDOT ürününü onarma (bkz. 'Oynatıcının Philips Songbird aracılığıyla onarılması' sayfa 16).

Philips Songbird uygulamasını PC'nize kurma

Philips Songbirduygulamasını PC'nize indirin

1 PC'yi Internet'e bağlayın.

2 www. philips.com/Songbird veya www.philips.com/support adresinden **Philips Songbird** uygulamasını indirin.

Philips Songbirduygulamasını PC'nize kurma

1 İndirdiğiniz **Philips Songbird** .exe dosyasını çift tıklatın.

↳ Bir ekran açılır.

2 Dil ve ülke seçimini yapın.

3 Kurulumu tamamlamak için ekrandaki talimatları uygulayın.

Not

- Kurulum, lisans şartlarını kabul etmenizi gerektirir.

PC'deki müzik dosyalarını toplayın

İzleme klasörünü ayarlayın

Merkezi bir klasör oluşturun

Bir klasöre kopyalarken tüm müzik dosyalarının otomatik olarak kitaplığınıza eklenmesini sağlayabilirsiniz. Bir merkezi klasör oluşturulması tavsiye edilir. **Philips Songbird** yazılımında merkezi klasörü izleme klasörü olarak ayarlayın. **Philips Songbird** yazılımını her başlattığınızda, merkezi klasöre eklenen ve kaldırılan şarkılar **Philips Songbird** yazılımına eklenir ve yazılımdan kaldırılır.

PC'de, bütün müzik dosyalarını kaydetmek için bir merkezi klasör oluşturun; örneğin, D:\Songbird ortam dosyaları.

İlk çalıştırma

Philips Songbird yazılımını bir PC'de ilk kez çalıştırdığınızda, var olan ortam dosyalarını **Philips Songbird** yazılımına taşımak için aşağıdakileri belirtildiği gibi yapın:

- Var olan bir iTunes kitaplığını taşımak için iTunes ortam klasörünü seçin;
- Var olan müzik dosyalarını aramak ve taşımak için merkezi klasörü seçin.
  ↳ Merkezi klasör **Philips Songbird** yazılımının izleme klasörü olarak ayarlanır.

iTunes ortam klasörünü ayarlama

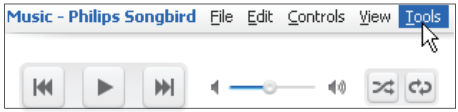

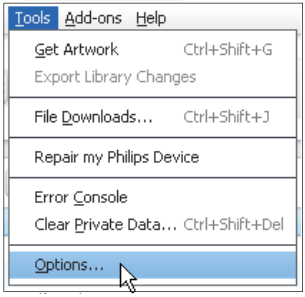

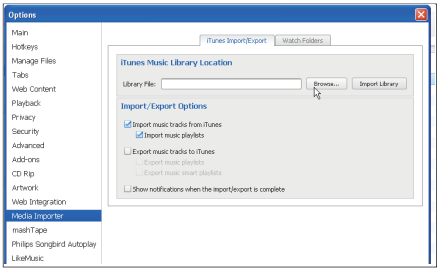

1 **Philips Songbird** yazılımında,**Araçlar** > **Seçenekler** sekmelerine gidin.

2 **Ortam Dosyası Taşıyıcı** ve sonra **iTunes Taşıyıcı** sekmelerini seçin.

3 Kütüphanenizin yerini ve seçeneklerini doğrulayın.

4 Kitaplık sekmesinin yanındaki **Kitaplığı Taşıyın** tuşunu tıklatın.

↳ Yazılım, iTunes kütüphanesini **Philips Songbird** uygulamasına alır.

İzleme klasörünü ayarlayın

Philips Songbird yazılımında, izleme klasörünün ayarlanması aşağıdaki gibidir:

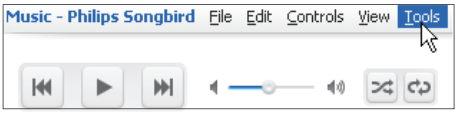

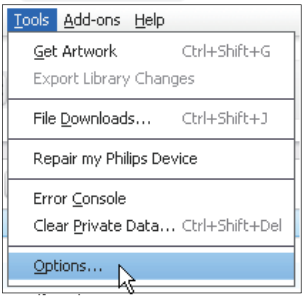

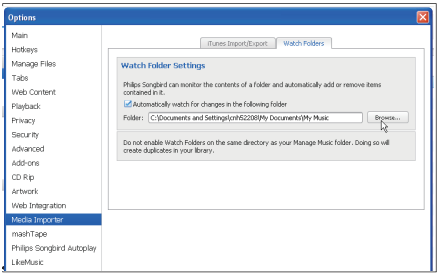

1 **Araçlar** > **Seçenekler** sekmelerini seçin.

2 **Seçenekler'** de, **Ortam Dosyası Taşıyıcı** sekmesini seçin. Sonra, **İzleme Klasörleri** sekmesini seçin.

3 **İzleme Klasörleri** sekmesinde, kutucuğu gösterildiği gibi işaretleyin.

4 **Tarama** seçeneğini tıklatın ve merkezi klasörü (örneğin, D:\Songbird ortam dosyaları) izleme klasörü olarak ayarlayın.

↳ Ortam dosyaları merkezi klasöre eklenip çıkarıldıkça **Philips Songbird** yazılımına da eklenir ve çıkarlar.

Müzik dosyalarını alma

Philips Songbird'de,

- PC'deki klasörleri seçmek için **Dosya** > **Ortam Dosyası Taşı** sekmesine gidin.
  ↳ Müzik dosyaları **Kitaplık** sekmesinin altına eklenir.

Oynatıcıyı Philips Songbird ile senkronize etme

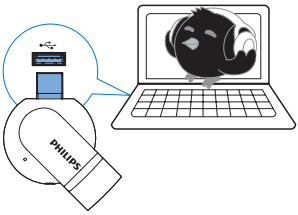

1 PC'de **Philips Songbird** uygulamasını başlatın.

2 Oynatıcıyı PC'ye bağlayın.
  ↳ **Philips Songbird** üzerinde, PC tarafından tanındığı anda oynatıcı görüntülenir.

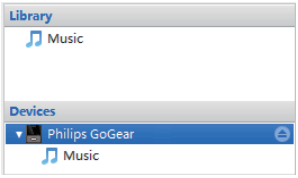

Otomatik ya da manuel senkronizasyonu seçin

Oynatıcıyı **Philips Songbird**'e ilk kez bağlarken, belirtildiği gibi otomatik senkronizasyonu seçin. Oynatıcı, **Philips Songbird** ile otomatik olarak senkronize edilir.
Eğer otomatik senkronizasyonu seçmezseniz, manuel senkronizasyonu açarsınız.

Otomatik ya da manuel senkronizasyonu seçmek için,

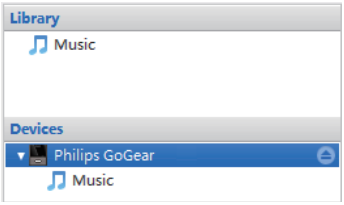

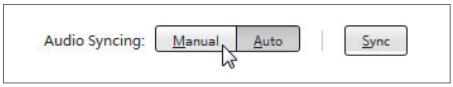

1 **Cihazlar** başlığı altında oynatıcıyı seçin.
  ↳ Bir ekran açılır.

2 Açılan ekranda, **Manuel** veya **Otomatik** seçeneğini belirleyin.

3 Seçimi onaylamak için, **Uygula** öğesini tıklatın.

Otomatik senkronizasyon

- Eğer otomatik senkronizasyon seçeneğini seçtiyseniz, oynatıcıyı PC'ye bağladığınız zaman otomatik senkronizasyon otomatik olarak başlatılır;
- Alternatif olarak, **Cihazlar** başlığı altındaki oynatıcıyı seçin ve **Senkronize et** öğesini tıklatın.

Manuel senkronizasyon

Seçilen ortam dosyalarını manuel olarak aktarmak için,

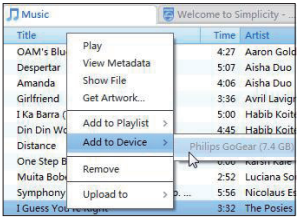

1 İçerik panelinde, seçtiğiniz bir ortam dosyasına sağ tıklatın.

2 **Cihaz Ekle** > **SOUNDDOT** seçeneğini seçin.

↳ Seçilen dosyalar **SOUNDDOT** ürününe aktarılır.

İpucu

- Birden çok dosyayı aynı anda seçebilmek için seçenekleri tıklatırken **Ctrl** tuşunu basılı tutun.

6 Yerleşik yazılımın güncellemesini Philips Songbird üzerinden yapın.

SOUNDDOT, yerleşik yazılım adı verilen dahili bir programla kontrol edilir. Siz **SOUNDDOT** ürününüzü satın aldıktan sonra, yeni yerleşik yazılım sürümleri piyasaya sürülmüş olabilir. **Philips Songbird** aracılığıyla, Internet üzerinden **SOUNDDOT** yerleşik yazılım güncellemelerini kontrol edebilir ve bunları yükleyebilirsiniz.

İpucu

- Müzik dosyalarınız, bellenim güncellemesinden etkilenmez.

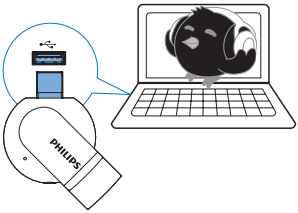

1 Bilgisayarınızın Internet'e bağlı olduğundan emin olun.

2 **SOUNDDOT** ürününü PC'ye bağlayın.

3 PC'de **Philips Songbird** uygulamasını başlatın.
   - Eğer gerekiyorsa, **Başlat** > **Programlar** > **Philips** > **Philips Songbird** seçeneğini tıklatın.

4 Oynatıcı panelinde **SOUNDDOT** üzerini tıklatın. Ardından, açılır pencerede **Araçlar** > **Güncel bellenimi kontrol et** seçimini yapın.
   ↳ **Philips Songbird**, İnternet'teki güncellemeleri kontrol eder.

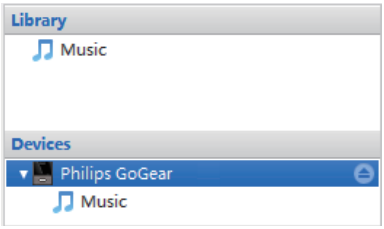

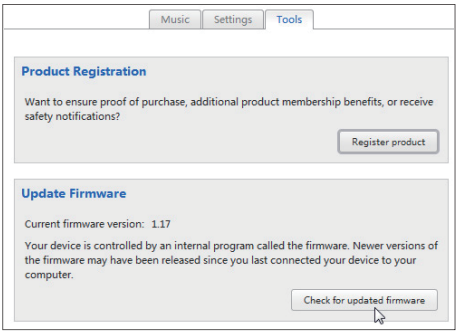

5 Ekrandaki talimatları izleyin.
   ↳ Yerleşik yazılımın indirilmesi ve kurulumu otomatik olarak başlar.
   ↳ Yerleşik yazılım güncellendikten sonra **SOUNDDOT** yeniden başlatılır ve tekrar kullanıma hazırdır.

Not

- Güncelleme tamamlanana kadar bekleyin, ardından **SOUNDDOT** cihazının bilgisayarla bağlantısını kesin.

7 Oynatıcının Philips Songbird aracılığıyla onarılması

SOUNDDOT düzgün çalışmıyorsa veya ekran donuyorsa, veri kaybı olmadan cihazı sıfırlayabilirsiniz:

SOUNDDOT'i sıfırlamak için?

- SOUNDDOT ürününün alt kısmındaki sıfırlama deliğine bir kalem ucu veya başka bir nesne sokun. Oynatıcı kapanana kadar basılı tutun.

Eğer oynatıcıyı sıfırlayamazsanız, oynatıcıyı Philips Songbird aracılığıyla onarın:

1 PC'de **Philips Songbird** uygulamasını başlatın.
   - PC'nizin işletim sistemi Windows 7 ise **Philips Songbird** uygulamasını yönetici olarak başlatın. **Philips Songbird** seçeneğini çift tıklayıp **Yönetici Olarak Çalıştır** seçeneğini işaretleyin.

2 **Philips Songbird**'de,

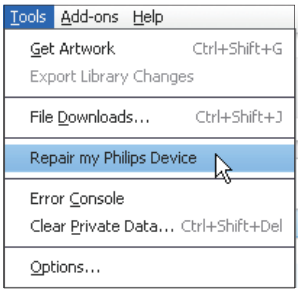

   - **Araçlar** > **Philips Cihazımı Onar** öğesini seçin;
   - açılır listede **SOUNDDOT** öğesini seçin.

3 Oynatıcıyı PC'ye bağlayın.
   - **Oynatıcının PC'ye nasıl bağlanacağı konusunda ekrandaki talimatları izlediğinizden emin olun.**

4 Onarımı tamamlamak için ekrandaki talimatları uygulayın.

8 Teknik veriler

Güç

- Güç kaynağı: 110 mAh Li-ion polimer dahili şarj edilebilir pil
- Oynatma süresi[1]
  Ses (.mp3): 6 saate kadar
- Hızlı şarj: 60 dakika çalma için 6 dakika şarj

Yazılım

- Philips Songbird: Yerleşik yazılımı güncellemek ve müzik aktarmak için

Bağlanabilirlik

- Kulaklık 3,5 mm
- Yüksek hızlı USB 2.0

Ses

- Kanal ayırma: 45 dB
- Frekans Tepkisi: 20-18.000 Hz
- Çıkış gücü: 2 x 2,4 mW
- Sinyal-parazit oranı: > 84 dB

Müzik çalma

Desteklenen formatlar:

- MP3
  Bit hızı: 8-320 kb/s ve VBR
  Örnekleme hızı: 8, 11.025, 16, 22.050, 32, 44.1, 48 kHz
- WMA (korumasız)
  Bit hızı: 5-320 kb/s
  Örnekleme hızı: 8, 11.025, 16, 22.050, 32, 44.1, 48 kHz
- WAV

Depolama ortamı

Dahili hafiza kapasitesi[2]:

- SA4DOT02 2 GB NAND Flash
- SA4DOT04 4 GB NAND Flash
- SA4DOT08 8 GB NAND Flash

Ortam aktarımı[3]

- Windows Gezgini (sürükle ve bırak)
- Songbird (senkronizasyon)

Not

- Teknik özellikler önceden bildirilmeksizin değiştirilebilir.
- [1] Şarj edilebilir pillerin şarj edilme sayısı sınırlıdır. Pil ömrü ve şarj edilme sayısı, kullanıma ve ayarlara bağlı olarak değişebilir.
- [2] 1 GB = 1 milyar bayt; kullanılabilir depolama alanı daha azdır. Hafızanın bir kısmı cihaz için ayrılacağından, tam hafıza kapasitesi kullanılamayabilir. Depolama kapasitesi, şarkı başına 4 dakika ve 128 kb/s MP3 şifreleme değerlerine dayanarak belirtilmiştir.
- [3] Aktarım hızı işletim sistemine ve yazılım konfigürasyonuna bağlıdır.

PC gereksinimleri

- Windows® XP (SP3 veya üzeri) / Vista / 7
- Pentium III 800 MHz işlemci veya üzeri
- 512 MB RAM
- 500 MB sabit disk alanı
- Internet bağlantısı
- Windows® Internet Explorer 6.0 veya üzeri
- CD-ROM sürücüsü
- USB bağlantı noktası

Specifications are subject to change without notice
© 2012 Koninklijke Philips Electronics N.V.
All rights reserved.

SA4DOT_37_UM_V1.1 wk1207.3